

De opleiding tot Equithérapeut SHP-E(NL)

(mei 2009/ 2010) op HippoCampus



De naam "**Equithérapeut SHP-E(NL)**" is sinds 2008 binnen Benelux een beschermde naam met tevens beschermd bijpassend logo geworden.

Hiervoor werd in 2007 een uitgebreid certificeringbeleid ontwikkeld en vastgesteld in afstemming op internationale ontwikkelingen en in samenwerking met andere Europese organisaties voor opleidingen in therapeutisch paardrijden, (gebundeld binnen de FATP).

De opleiding werd in het kader van een aantal ontwikkelingen in richting internationale erkenning van opleidingen tot Equithérapeut en de ervaringen naar aanleiding van de ervaringen met de inmiddels 8 opleidingsgroepen herzien.

Vanaf 2008 is de opleiding tot Equithérapeut SHP-E(NL) daarom ook aangepast op een aantal punten. De opleidingsuren, werden uitgebreid en het hippische gedeelte heeft er in samenwerking met de KNHS en de cursusleider "opleiding volfge voor Equithérapeuten" extra dimensies erbij gekregen.

Het curriculum is nu vastgesteld op 1/3 theorie, 1/3 zelfervaring en eigen proceservaring en evaluatie en 1/3 praktische oefeningen. Tussen de cursusdagen wordt huiswerk via e-mail en toezending van lesmateriaal via e-mail (PDF files) geregeld. Via het nieuwe huiswerk, oefenen en evaluatiebeleid leidt dit tot een betere begeleiding van het

persoonlijk leerproces van de deelnemers alsmede tot meer inzicht in het proces van de gehele opleidingsgroep. Zo kan de cursusleiding beter inspelen op de actuele situatie en garanderen, dat de deelnemers optimaal van passend leermateriaal worden voorzien. De ervaringen worden protocollert en zo vindt een permanente verdere ontwikkeling van de opleiding plaats.

Het totaal aantal uren inclusief hippisch gedeelte, extra hippische modules en basiscursus alsmede

supervisie module en praktijkproject is nu vastgesteld met totaal 600 opleidingsuren. Hier is ook rekening gehouden met de in de vrije tijd plaatsvindende activiteiten, die vanuit de basiscursus begeleid worden.

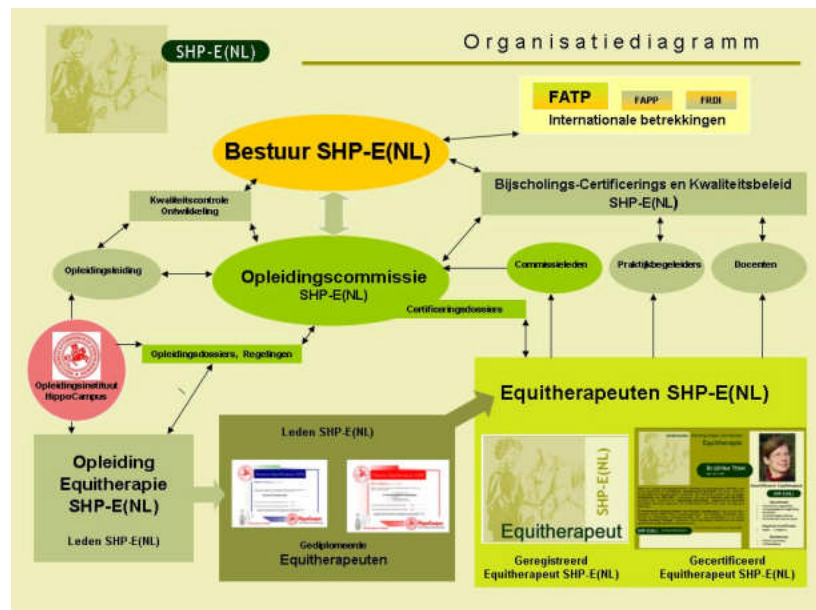

Volgt de gediplomeerde Equithérapeut SHP-E(NL) in het vervolg de voorde certificering noodzakelijke bijscholingen en supervisie is de weg na 2 jaar beroepspraktijk open voor een Europese erkenning. Hieraan wordt op internationaal niveau gewerkt door SHP-E(NL) in samenwerking met andere Europese opleidingsorganisaties voor "Equine Assisted Therapy".

De totale aantal opleidingsuren voor het behalen van het diploma Equitherapeut SHP-E(NL) zijn 600 (inclusief literatuurstudie, hippisch diploma, huiswerk en praktijkproject) Deze verdelen zich binnen het opleidingstraject als volgt

Aantal uren	Vinden plaats binnen	Verdeling	Kosten
16	Kennismakingworkshop	Workshop theorie en praktijk	Kosten Kennismaking workshop
135	Basiscursus 1 ^e jaar	Cursusuren en supervisie binnen 9 weekeindmodules	Basiscursuskosten 1 ^e fase
16	Examenmodule	Supervisie en evaluatie leerproces binnen het -examen module	Basiscursuskosten 1 ^e fase
40	Praktijkproject 1 ^e fase	In eigen tijd met intervisiepartner uitvoeren. Begeleiding via de basiscursus	Basiscursuskosten 1 ^e fase
30	Huiswerk en oefenen	In eigen tijd met intervisiepartner uitvoeren Begeleiding via de basiscursus	Basiscursuskosten 1 ^e fase
135	Basiscursus 2 ^e jaar	Cursusuren binnen 9 weekeindmodules	Basiscursuskosten 2 ^e fase
16	Examenmodule	Supervisie en evaluatie binnen het -examen module	basiscursuskosten 2 ^e fase
40	Praktijkproject 2 ^e fase	In eigen tijd met intervisiepartner uitvoeren Begeleiding via de basiscursus	basiscursuskosten 2 ^e fase
20	Stage/oefenen	In eigen tijd met intervisiepartner uitvoeren Begeleiding via de basiscursus	Basiscursuskosten 2 ^e fase
30	Huiswerk en intervisie	In eigen tijd met en zonder intervisiepartner uitvoeren. Begeleiding via de basiscursus	Basiscursuskosten 2 ^e fase
32	Extra hippische Modules	4 dagmodules binnen de 2jarige opleiding te volgen	Wordt per module afgerekend
90	Hippisch diploma, Voltige, hippische Basiscursus voor Equitherapeuten	Minimaal 8 opleidingsdagen, oefenen en stages los van de opleiding tot Equitherapeut. Sluit af met een KNHS diploma. Wordt eens in de 2 jaar aangeboden.	Wordt per georganiseerde cursus afgerekend of kan via de standaard hippische opleidingen worden afgewerkt, uren en kosten vervallen indien al een hippisch diploma aanwezig is.
600	Totaal te investeren opleidingsuren	Eigen tijd en cursusuren	

Algemene voorwaarden

Een opleiding geven en een opleiding volgen is voor beide partijen niet vrijblijvend en schept naast de persoonlijke betrokkenheid een zakelijke relatie met elkaar. Om misverstanden te voorkomen hebben wij de algemene voorwaarden op papier gezet zodat beide partners in de overeenkomst die zij met elkaar aangaan weten waar ze aan toe zijn en alles soepel kan verlopen.

De **Opleiding tot Equithérapeut** en **Equithérapeutisch Assistent SHP-E(NL)** wordt gegeven op het opleidingsinstituut HippoCampus, waarmee door de student een opleidingsovereenkomst gesloten wordt. Tevens wordt de Equithérapeut in opleiding ingeschreven bij SHP-E(NL) de "Nederlandse Stichting Helpen met Paarden – Equithérapie". <http://www.equithérapie.org>

Voor organisaties die Equithérapie willen integreren in hun hulpaanbod bestaat de mogelijkheid de coördinerende hoofd van de therapeutische dienst het eerste jaar van de opleiding te laten volgen met als afsluiting "**Behandelcoördinator Equithérapie**".

Voor het volledige opleidingsconcept zie "Opleidingsconcept" op www.equithérapie.org

Heeft de Equithérapeut in opleiding zijn opleiding op HippoCampus succesvol afgesloten kan hij het diploma Equithérapeut SHP-E(NL) resp. Assistent in de Equithérapie SHP-E(NL) bij de Nederlandse Stichting Helpen met Paarden Equithérapie aanvragen.

Opsomming van kostenposten voor het gehele opleidingstraject tot Equithérapeut SHP-E(NL) (actuele kosten zie tarieven en kosten 2009/2010)

Basiscursuskosten:

De basiscursuskosten zelf omvatten totaal **9 opleidingsmodules per opleidingsjaar en de evaluatie/ examenmodule** inclusief supervisie. (zie tarieven en kosten opleiding Equithérapie).

De cursuskosten zijn inclusief: examenverwerking, supervisie, literatuurmap, cursuspapieren, huiswerkevaluatie, mailings van actueel cursusmateriaal, gebruik accommodatie leermateriaal en cursusparden. De opleidingskosten worden per opleidingsseizoen geactualiseerd, (met de garantie voor een maximale verhoging van 5% in de tweede fase van de opleiding aansluitend op het eerste jaar.)

Een annuleringsverzekering is verplicht. Deze wordt door de bijdrage van de student en degene van HippoCampus gefinancierd en dekkt uitval van cursUSDagen door overmacht, alsmede afbreken of uitval van de opleiding door overmacht.

Bijkomende kosten:

Kennismaking workshop Equithérapie (incl. lunch en werk materiaal)

Inschrijving en registratie als Equithérapeut in opleiding bij SHP-E(NL) met de actuele inschrijvingskosten en de jaarlijkse bijdrage

Intakegesprek opleiding met toetsen toelatingseisen en aanmaken opleidingsdossier (incl. toegangsgesprek en administratiekosten):

Kosten voor de aanvullende hippische modules verdeeld over 2 opleidingsjaren

- Aanvullende verplichte module psychologie van paarden en mens
- Aanvullende verplichte module bewegingstheorie en psychomotoriek
- Aanvullende verplichte module sportfysiologie sportpsychologie
- Aanvullende verplichte module angst en paardrijden

Administratiekosten voor de aanvraag diploma Equithérapeut SHP-E(NL) na afsluiting van de opleiding

Facultatief:

extra supervisie indien gewenst per eenheid (individueel of voor groepen per opleidingsfase)

Kosten voor afwerking examen en deelname aan het examenmodule per examen (incl. supervisie) indien niet regelmatig afgelegd binnen de opleidingsgroep per opleidingsjaar of voor herhalingsexamen

Aanmelding :

De opleiding is gebaseerd op kleine opleidingsgroepen, die onder deskundige begeleiding het proces binnen hun traject gezamenlijk doorlopen. Het is daarom van belang dat deze groepen door de opleiding heen bij elkaar blijven. Afbreken van een opleidingstraject is voor beide partijen niet wenselijk. Daarom biedt HippoCampus een kennismakingssessie, voldoende informatie en een uitgebreid intakeproces voordat een deelnemer voor de opleiding kiest. De calculatie en planning voor een nieuwe opleidingsgroep wordt dan per opleidingsgroep gemaakt n.a.v. de aantal opgegeven deelnemers en intakeprocedure (waarin eventuele aanvullende afspraken betreffende het opleidingstraject gemaakt kunnen worden). Zijn voldoende deelnemers aanwezig, die de volgende 2 jaar aan het opleidingstraject tot Equithérapeut deelnemen kan een groep opgestart worden. De verdere financiering van dit tweejaarstraject (docenten, materialen enz.) is gebaseerd op het aantal deelnemers, die zich hebben ingeschreven. Breekt een deelnemer vóór de opleiding af kan daarom geen terugbetaling van cursuskosten worden gegeven. (Bij overmacht kan de annuleringsverzekering hierbij worden betrokken)

Opleidingscontract

D.m.v. aangaan van een opleidingscontract en invullen van het aanmeldingsformulier tijdens de intakeprocedure wordt de aanmelding rechtsgeldig. Eventuele aanvullende afspraken (vrijstelling en of aanvullende bijscholingen.....) kunnen hier worden gemaakt en worden in het Opleidingsdossier vermeldt en door de Opleidingscommissie SHP-E(NL) bevestigd.

De kandidaat kiest tijdens de intake of hij zich opgeeft voor de eenjarige opleiding tot Assistent in de Equithérapie of behandelcoördinator Equithérapie of het opleidingstraject tot Equithérapeut SHP-E(NL) van 2 jaar. De opleidingskosten voor het gekozen traject zijn met aangaan van het opleidingscontract en acceptatie door de Opleidingscommissie SHP-E(NL) verschuldigd, per opleidingsjaar n.a.v. de actuele tarieven te voldoen, en worden met het opleidingsinstituut HippoCampus afgerekend.

Be taling:

Basiscursuskosten:

Na aanmelding en acceptatie van een deelnemer (intake en toetsing toelatingseisen door de Opleidingscommissie SHP-E(NL) is de deelnemer de opleidingskosten voor het door hem gekozen traject (Opleiding tot Equithérapeut of Equithérapeutisch Assistent) verschuldigd en moeten de opleidingskosten per opleidingsonderdeel (fase 1 en fase 2) uiterlijk 8 weken vóór begin van het 1e module per fase vooraf worden betaald aan het opleidingsinstituut HippoCampus. Betaling in twee gedeeltes is op aanvraag mogelijk (zie kosten). Ook betaling van het gehele traject vooraf is mogelijk (zie kosten en tarieven)

Inschrijving SHP-E(NL)

De inschrijfkosten en registratiebijdrage SHP-E(NL) is minimaal 8 weken vóór begin van de opleiding over te maken op de rekening van SHP-E(NL) Is de deelnemer niet regulier ingeschreven bij SHP-E(NL) kan hij aan de cursus uitsluitend als gastleerling deelnemen zonder de mogelijkheid tot verwerven van het diploma SHP-E(NL).

Extra en facultatieve kosten

Extra supervisie kan contant worden afgerekend tijdens de supervisie, Kennismaking workshops en aanvullende modules of inhaalmodules (die een deelnemer moet volgen indien hij niet aan de aanwezigheid van 85% cursussen voldoet of voor andere reden moet inhalen) staan los van de opleidingskosten en moeten in principe vooraf, bij aanmelding overgemaakt worden (per uitzondering kan op afspraak contant bij binnenkomst tegelant kwitantie afgerekend worden. Wordt een (herhalings-) examen buiten de basisopleidingscursus aangevraagd zijn de examenkosten uiterlijk 4 weken voor het examen te betalen.

Annulering:

is alleen schriftelijk (d.m.v. een aangezekende brief) tot vier weken na het aangaan van het opleidingscontract voor begin van de opleiding mogelijk. De inschrijfkosten (euro 300) en 30% van de opleidingskosten (over het gehele gekozen traject) zijn dan verschuldigd. Bij uitval tijdens de opleiding zelf kan geen restitutie of vrijstelling van de betalingsverplichting worden gegeven. Na bovengenoemd annuleringstermijn en start van het opleidingstraject is annulering niet meer mogelijk. Voor uitval van cursussen door overmacht is een annuleringsverzekering af te sluiten.

Breekt een deelnemer de opleiding af, dan is hij op dat moment de nog resterende opleidingskosten voor het gekozen traject verschuldigd. Ingevallen van overmacht kunnen in overleg (met goedkeuring door de Opleidingscommissie SHP-E(NL)) afspraken voor het inhoudelijk inhalen op latere termijn of uitrekken van het opleidingstraject over meer dan 2 jaar worden gemaakt. Terugbetaling van gemiste opleidingen door het opleidingsinstituut vindt nooit plaats. Wel kan restitutie van schade door tijdelijk onderbreken of afbreken van de opleiding door overmacht ingediend worden bij de annuleringsverzekering. De geleden financiële schade dient dan na afrekening van de gemaakte cursuskosten en/of extra kosten met het opleidingsinstituut te worden aangetoond door indenen van de betalingsbevestiging tijdens de deelnemer bij de annuleringsverzekering.

Onderbreken of afbreken opleiding:

Overweegt een deelnemer met de opleiding te stoppen of deze te onderbreken of af te breken, dan hoort hij dit aan de opleidingsleiding kenbaar te maken en vindt overleg met de cursusleiding plaats. Gezamenlijk wordt bekeken welke inhoudelijke oplossingen te vinden zijn. Ook de opleidingscommissie SHP-E(NL) kan hierover worden ingeschakeld. Wordt de beslissing definitief dan hoort de deelnemer deze per aangezekende brief met opgave van de reden voor uitscheiden uit de opleiding aan HippoCampus (als opleidingsinstituut) en de Opleidingscommissie SHP-E(NL) (als instantie van SHP-E(NL)) kenbaar te maken. Hij is dan de resterende opleidingskosten met ingang van de schriftelijke mededeling van zijn besluit de opleiding af te breken verschuldigd en hoort deze binnen 4 weken met het opleidingsinstituut af te rekenen. Hij kan dan (in geval van overmacht) refundering van deze kosten opvragen bij de annuleringsverzekering. Erkent de verzekering de schade door overmacht, wordt hij door de verzekering uitgekeerd. De uitgescheiden deelnemer betaald echter zelf binnen vier weken na uitscheiden uit de opleiding de resterende opleidingskosten en ontvangt de betalingsbevestiging van het opleidingsinstituut. Daarna, na afhandeling van de verzekeringsprocedure ontvangt hij de toekende restitutie door de verzekering.

Wangedrag deelnemer:

Belemmert een cursusdeelnemer de cursusleiding en/of rest van de opleidingsgroep ernstig door zijn gedrag, neemt hij de huishoudelijke en groepsregels niet in acht en/of vertoort hij wangedrag, dan wordt hij persoonlijk en op schrift (per e-mail) gewaarschuwd door de cursusleiding. De Opleidingscommissie en cursusgroep worden van deze waarschuwing en de redenen hiervan op de hoogte gehouden. Hierop hoort de cursusdeelnemer binnen 1 week op schrift reageren. De Opleidingscommissie kan – indien nodig – erbij betrokken worden. Is de cursusdeelnemer nadat deze waarschuwing is uitgesproken niet bereid zijn gedrag aan te passen en/of is via bemoeienis van de opleidingscommissie geen oplossing te vinden, dan kan hij uit de opleidingsgroep worden verwijderd. De uitspraak van de opleidingscommissie is hier bindend. Hij ontvangt in dat geval geen restitutie van het cursusgeld voor de niet meer gevolgde modules en wordt voor de rest behandeld als een deelnemer, die de opleiding eenzijdig heeft afgebroken.

Zakken tijdens het tussen- of eindexamen:

Zakt een deelnemer definitief voor het tussenexamen (door beoordeling "onvoldoende" zijdens de Examencommissie of niet positief afsluiten van een eventuele extra opdracht) dan herhaalt hij in de volgende seizoen het eerste opleidingsjaar en levert een nieuwe praktijkopdracht af die in een regulier examen beoordeeld wordt. De kosten voor het herhalen opleidingsjaar en examen rekent hij volgens het actuele tarief met het opleidingsinstituut af. Slaagt de deelnemer, dan kan hij doorstromen naar fase 2 en rekent deze fase volgens de actuele tarieven met het opleidingsinstituut af.

Zakt hij na herhaling van het eerste jaar nog een keer, en wenst hij de opleiding voort te zetten kan dit alleen met toestemming van de Opleidingscommissie SHP-E(NL). Deze beoordeelt de situatie aan de hand van het examenprotocol, de gegevens uit de opleiding en de situatie van de deelnemer.

Kiest de deelnemer ervoor geen gebruik van de herkansing door herhaling van het eerste opleidingsjaar en indienen van een nieuw praktijkproject te maken, dan breekt hij de opleiding eenzijdig af en is hij de kosten voor fase 2 verschuldigd. Na zakken voor het tussenexamen (tweede poging) na herhaling van het eerste jaar kan de deelnemer zonder verdere betalingsverplichting met de opleiding stoppen.

Zakt de deelnemer na fase 2 voor het afsluitingsexamen, dan kan hij het 2e jaar nog een keer herhalen en opnieuw een praktijkproject inleveren en wordt hij tijdens een reguliere examen beoordeeld. De kosten voor herhaling van het tweede jaar en het examen rekent hij met HippoCampus volgens het actuele tarief af. Zakt hij na herhaling van het tweede jaar nog een keer voor het afsluitingsexamen en wenst hij desondanks door te gaan met een poging het diploma te verwerven, dan kan dit alleen met toestemming van de Opleidingscommissie SHP-E(NL). Deze beoordeelt de situatie aan de hand van het examenprotocol, de gegevens uit de opleiding en de situatie van de deelnemer.

Beeïndigt een deelnemer, die voor de rest alle opleidingsmodules gevolgd heeft de opleiding niet door indienen van het praktijkproject en/of het afsluitingsexamen krijgt hij een jaar de tijd om alsnog in de volgende opleidingsgroep zijn studie af te maken. Hij dient dan aan een supervisie deel te nemen over zijn praktijkproject, dit op tijd in te dienen en aan het reguliere examen deel te nemen. Licht meer dan een opleidingsstelsel tussen afsluiting van de opleiding en indienen van het praktijkproject dient de Opleidingscommissie SHP-E(NL) de mogelijkheden voor afsluiting te bepalen.

Annuleringsverzekering

Vanaf de opleidingsseizoen 2005 bestond de facultatieve mogelijkheid voor het afsluiten van een annuleringsverzekering. Vanaf opleidingsseizoen 2006/2007 zijn alle bestaande en nieuwe opleidingsgroepen ingeschreven voor een annuleringsverzekering en is deze verplicht gesteld. Deze verzekering dekt de opleidingskosten bij uitval van de deelnemer door overmacht of uitvallen van de opleiding (of gedeeltes ervan) zijdens het opleidingsinstituut (verplaatsing van modules vallen niet onder de annuleringsverzekering). De polisvoorwaarden kunnen worden bekeken op het aangegeven contactadres op het ondertekende verzekeringscertificaat of bij de verzekering worden opgevraagd door de deelnemer.

De verzekeringskosten voor het deel betreffende de opleidingsdeelnemer zelf is de deelnemer zelf verschuldigd, de rest wordt door het opleidingsinstituut aangevuld, geadmineistreerd en met de verzekering verrekend. Het gedeelte, dat de deelnemer zelf betreft wordt met de deelnemer zelf via het verzekeringscertificaat en het cursusgeld per opleidingsjaar verrekend. De deelnemers kunnen alleen gebruik van deze verzekering maken, indien ze het verzekeringscertificaat tekenen. Wordt het certificaat niet getekend komt de deelnemer niet in aanmerking voor schade-uitkering. Bij uitval van een deelnemer voor andere reden dan door de verzekering erkende reden blijft hij de opleidingskosten zelf verschuldigd. In geval van een verzekeringsafwikkeling betaald de deelnemer de verschuldigde opleidingskosten aan HippoCampus en kan dan na aantoonbare betaling (betalingsevestiging en schulderijstelling door HippoCampus) door de verzekering restitutie ontvangen.

Regeling bij te weinig deelnemers bij start van een opleidingsgroep

Wanneer het minimale aantal deelnemers (8 personen) voor een nieuwe op te starten opleidingsgroep niet gehaald is, en kunnen geen andere oplossingen worden gevonden, dan wordt de beginnende deelnemer minimaal 4 weken voor start van de opleiding ervan op de hoogte gebracht. De aspirant-deelnemer kan dan beslissen, of hij in de volgende opleidingsgroep (start binnen 6 maanden) terecht wil of afstand wil nemen van verdere aanmelding (terugbetaling cursusgeld binnen 4 weken).

Regeling bij uitval deelnemers tijdens de opleiding

Kan tijdens de 2e fase opleiding het voor de inhoudelijke afwerking en financiële begroting nodige aantal cursusdeelnemers niet gehaald worden (door uitval van deelnemers) of kunnen de opleidingskosten door wanbetaling of uitval van deelnemers uit een opleidingsgroep, (die niet gedekt zijn door de annuleringsverzekering) en/of wanbetaling niet worden gegarandeerd, dan wordt de start van de 2e fase opleiding opgeschoven totdat de financiën door een incassoprocedure jegens de uitgevallen deelnemers, die in gebreke gebleven zijn met hun betaling geregeld zijn (meestal binnen 6 maanden) of wordt de 2e fase hervat in het volgende opleidingsseizoen.



Verwerven van het Diploma Equithérapeute (SHP-E(NL)) Certificaat Assistent in de Equithérapie SHP-E(NL) en Certificaat Behandel Coördinator Equithérapie (SHP-E(NL))

Na positief afsluiten van de opleiding zelf en uitreiking van de opleidings- en examenpapieren door het opleidingsinstituut kan de deelnemer bij SHP-E(NL) het diploma Equithérapeute SHP-E(NL) resp. certificaat (Assistent in de Equithérapie SHP-E(NL) resp. Behandel coördinator Equithérapie (SHP-E(NL)) opvragen. De Opleidingscommissie SHP-E(NL) kent dan het diploma

resp. certificaat toe, indien de opleidingsdeelnemer aan alle randvoorwaarden voor uitreiking van het diploma/certificaat voldoet. Deze zijn op te vragen bij SHP-E(NL) en tevens gepubliceerd op de homepage van SHP-E(NL). Ook wordt de opleidingsdeelnemer tijdens de intakeprocedure hiervan op de hoogte gesteld.

De Opleidingscommissie SHP-E(NL)

Voor inhoudelijke en organisatorische vragen, die betrekking hebben op de kwaliteit van de opleiding en de communicatie van regelingen en individuele afspraken kan de Opleidingscommissie SHP-E(NL) worden ingeschakeld. Dit kan zijdens het opleidingsinstituut en ook zijdens de Equitherapeut in Opleiding gebeuren. Over de desbetreffende procedure informeert SHP-E(NL) op aanvraag. Op de homepage SHP kan een aanvraagformulier voor vragen betreffende de Opleidingscommissie gedownload worden. [Aanvraag Uitspraak Opleidingscommissie](#)

Inschrijving als geregistreerde en/of gecertificeerd Equitherapeut SHP-E(NL)



Aanvraag registratie als "Equitherapeut SHP-E(NL)"

Na ontvangst diploma kan de registratie als Equitherapeut in opleiding bij SHP-E(NL) omgezet worden in de registratie als "Equitherapeut SHP-E(NL)". en kan de Equitherapeut verder certificering opvragen om als gecertificeerd Equitherapeut (SHP-E(NL)) geregistreerd te worden.

Certificering en registratie als Equitherapeut SHP-E(NL)

Hij mag dan pas gebruik maken van het logo en de Merksnaam Equitherapeut SHP-E(NL). Aan de gecertificeerde Equitherapeut wordt tevens een persoonlijke stalplaatje SHP-E(NL) verleend. Om voor certificering in aanmerking te komen moet de gediplomeerde Equitherapeut SHP-E(NL) aan een aantal kwaliteitscriteria voldoen, waaronder bijscholing en regelmatige supervisie. Voor de registratie als "Equitherapeut in opleiding" en als "Gediplomeerde Equitherapeut SHP-E(NL)"

zijn vaste (minimale) jaarbijdragen, bepaald door de "Stichting Helpen met Paarden", te voldoen.

Toe latingsisen en formele randvoorwaarden voor de opleiding Equitherapie SHP-E(NL):

Afgeslotenopleiding en beroepservaring:

Pedagogisch, orthopedagogische, therapeutische, medische of paramedische opleiding/beroepservaring van minimaal 2 jaar. HBO denk- en werkniveau. Er is een basisopleiding en beroepservaring vereist in een beroep die erop doelt met een bepaald diënteel procesgericht te werken. Dit kan op therapeutisch, pedagogisch, orthopedagogisch ergotherapeutisch, psychosociaal of psychotherapeutisch vlak.

2 Hippische opleiding (diploma) resp. ervaring

Aan hippische kennis en vaardigheden wordt paardrijden en/of voltigereen op minimaal L-niveau (dithoeft niet op wedstrijdiveau) aan het begin van de opleiding geëist. Dit om in staat te zijn een therapiepaard op te leiden, te trainen en mee te werken. Een hippisch diploma wordt aanbevolen. Voor de diplomering is een hippisch diploma vergelijkbaar met "trainer C voltige" op internationaal niveau (b.v. Voltigierwart, Fachübungsléiter Voltigieren, voltigeniveau 2 KNHS) vereist. Voltigereen wordt als basistechniek in de Equitherapie bekeken en daarom ook als hippisch basisdiploma vereist. Als tweede hippische diploma kan de commandant FPG of instructeur niveau 2 (met praktisch rijden) of een vergelijkbare opleiding gedaan worden. Dit wordt aanbevolen, maar is geen vereiste.

Gezien in Nederland Voltige niet zo gebruikelijk is dan in de Duitstalige buurlanden blijkt meestal snel tijdens het eerste opleiding jaar waarom het zin maakt zich met voltige bezig te houden. Daarom is het hippisch diploma "voltige" met begin van de opleiding wenselijk, maar nog niet vereist. Hier kan vrijstelling worden verleend. Voor de uitreiking van het diploma Equitherapeut SHP-E(NL) is het wel noodzakelijk. In eerste instantie wordt het voltige diploma geëist om als hippische techniek met voltigereen te kunnen werken tijdens de therapieën. De kandidaat kan als aanvulling ook een rij-instructeurdiploma indienen voor zijn diplomering. Dan wordt dit als additionele hippische techniek, die hij mag gebruiken tijdens de therapieën op zijn diploma en zijn certificeringplaatje vermeldt. Beschikt de kandidaat al over een rij-instructeurs diploma, dan wordt hij desondanks geacht het voltige diploma tijdens de opleiding af te leggen.

In aanmerking als erkende hippische diploma's komen hiervoor ondermeer:

- KNHS-opleidingen (i.e. Instructeur voltige niveau 2 of als aanvulling ook rijden niveau 2 (voormals kandidaat-instructeur (eerder Commandant ORUN) of Helicon-opleiding (sport, 2 jaar afgesloten of dagopleiding)
- Opleiding Voltige 2 voor Equitherapeuten (sluit af met KNHS diploma)
- Vanaf 2011 Hippische basis cursus voor Equitherapeuten (sluit af met KNHS diploma)
- BLOZO certificaat (klassieke rijkunst) trainer C (België) BLOZO certificaat voltigereen.
- Commandant FPG (inclusief praktijk rijden en longereen)

Verder moeten tijdens de opleiding de volgende de hippische opleiding aanvullende modules (dagmodules) worden gevolgd

- "Psychologie van Paard en Ruiters",
- "Psychomotoriek en Zitinstructie"
- "Sportfysiologie en Sportpsychologie"
- "Angsten Paardrijden"

3 Deelname aan de tweedaagse Kennismakingsworkshop Equithérapie

4 Registratie als Equithérapeut in Opleiding bij SHPE(NL)

tijdens het gehele opleidingstraject. Na ontvangst diploma kan deze registratie omgezet worden in de registratie als "geregistreerd Equithérapeut SHP-E(NL)" of "gecertificeerd Equithérapeut SHP-E(NL)" en kan aan de Equithérapeut een stalplaque SHP-E(NL) worden verleend als gecertificeerde Equithérapeut SHP-E(NL). Voor de registratie als "Equithérapeut in opleiding" en als "geregistreerde gediplomeerde Equithérapeut SHP-E(NL)" en "gecertificeerde Equithérapeut SHP-E(NL)" zijn vaste (minimale) jaarbijdragen, bepaald door de "Stichting Helpen met Paarden", te voldoen. Voor de geregistreerde Equithérapeuten wordt tijdens SHP een certificering dossier bijgehouden en geactualiseerd. Verder kan hij gebruik maken van vermelding van zijn praktijkinformatie op de homepage van SHP-E(NL)

5 Toelatingsgesprek (Intake met toetsing toelatingseisen)

Hier kunnen de toelatingseisen worden getoetst en afspraken voor eventueel aanvullende individuele modules of diploma's worden gemaakt of vrijstellingen worden verleend indien de individuele situatie dit toelaat. Tijdens de intake wordt een opleidingsdossier aangemaakt van de Equithérapeut in opleiding t.b.v. de Opleidingscommissie SHP-E(NL)

6 De deelnemer moet door de opleidingscommissie worden geaccepteerd.

7 Een actueel EHBO diploma of recent certificaat bedrijfshulpverlening

moet met de diploma-aanvraag worden voorgelegd

Vrijstelling hippisch diploma en/of EHBO-diploma en aanvullende toelatingseisen

Er kan tijdens de intake in overleg vrijstelling worden verleend voor het hippische diploma en het EHBO/Bedrijfshulpverleningsdiploma met begin van de opleiding. Echter moeten beide diploma's aanwezig zijn voor de uitreiking van het diploma Equithérapeut SHP-E(NL). Dit is ook van toepassing voor eventueel afgesproken aanvullende diploma's of extra te volgen modules. Het hippische diploma moet uiterlijk een jaar na positief afsluiten van de opleiding Equithérapie worden ingeleverd om het diploma Equithérapeut meteen te kunnen ontvangen. Zitten meer dan twaalf maanden tussen afsluiten van de opleiding en het indienen van het hippische of andere aanvullende diploma's, dan wordt in overleg met de opleidingscommissie individueel een aanvullende opdracht ("opfrissingsmodule", opdracht of extra supervisie etc.) vastgesteld om het diploma Equithérapeut SHP-E(NL) te kunnen ontvangen.

Individuele regelingen, bijscholingen/vrijstellingen:

Indien door een deelnemer met begin van de opleiding (nog) niet aan de toelatingseisen wordt voldaan, kunnen in individueel overleg met de opleidingscommissie individuele bijscholingseisen worden afgesproken. De deelnemer kan dan met de opleiding beginnen. Het diploma wordt echter pas uitgereikt, indien aan deze eisen binnen afgesproken tijdstip is voldaan. Ook kunnen, bij aangetoonde kwalificatie vrijstellingen voor enkele extra modules worden verleend. Dit in overleg met de opleidingscommissie

Maken persoonlijke omstandigheden het noodzakelijk om de opleiding tijdelijk te onderbreken of te verlengen kunnen in overleg met de cursusleiding en de opleidingscommissie mogelijkheden worden bekeken en afspraken worden gemaakt, waarbij de kwaliteit van de opleiding gewaarborgd dient te blijven

Inschrijvingsvoorwaarden SHP-E(NL)



De Nederlandse Stichting Helpen met Paarden-Equithérapie is lid van het internationale Forum FATP waarin zusterorganisaties uit Duitsland, Nederland, Oostenrijk en Zwitserland vertegenwoordigd zijn, die opleidingen in de sector "Equine Assisted Therapy" aanbieden. Deze opleidingen voldoen aan een aantal gezamenlijk gedefinieerde kwaliteitscriteria.

Inschrijving als Equithérapeut in Opleiding

Wil een cursist in aanmerking komen voor aanvraag van het Diploma Equithérapeut SHP-E(NL) of het certificaat als Assistent in de Equithérapie SHP-E(NL) of Behandelcoördinator Equithérapie SHP-E(NL) dan moet hij tijdens de gehele opleiding ingeschreven zijn bij SHP-E(NL) als Equithérapeut in Opleiding. Inschrijving is mogelijk zodra een intake voor de opleiding heeft plaatsgevonden, een opleidingsdossier is aangemaakt en de kandidaat geaccepteerd is door de opleidingscommissie SHP-E(NL). De inschrijving wordt voor elk volgend jaar verlengd indien geen afmelding per

aangetekend schrijven voor september van het voorafgaande jaar heeft plaatsgevonden

Inschrijving en als erkend Equitherapeut SHP-E(NL)

Wl een Equitherapeut die een opleiding elders gevolgd heeft in aanmerking komen voor inschrijving als erkend Equitherapeut SHP-E(NL) moet hij/zij een opleiding voor therapeutisch paardrijden bij een van de andere FATP-organisaties gevolgd hebben en moet hij gediplomeerd zijn als Equitherapeut volgens de richtlijnen van de desbetreffende opleiding organisatie. Na onderzoek door SHP-E(NL) en nadat de kandidaat eventueel aan aanvullende kwaliteitseisen heeft moeten voldoen wordt hij als Equitherapeut SHP-E(NL) erkend en kan hij worden ingeschreven bij SHP-E(NL) als erkende Equitherapeut. Wl een Equitherapeut die elders een diploma heeft verworven in aanmerking komen voor registratie als erkend Equitherapeut SHP-E(NL) kan hij een aanvraag richten aan de Opleidingscommissie. Deze stelt dan de aanvullende bijscholingsseisen en kwalificaties vast aan die de Equitherapeut moet voldoen. Erkende Equitherapeuten SHP-E(NL) komen in aanmerking voor registratie en/of certificering als Equitherapeut (SHP-E(NL))

Infomatievvoor cliënten en verwijzers:

Gezien de term Equitherapeut per se geen beschermde term is kan zich iedereen in principe "Equitherapeut" noemen. **De term Equitherapeut SHP-E(NL) en het bij passend logo** zijn echter nu binnen de Benelux beschermd. Deze term is gekoppeld aan het SHP-E(NL) certificerings en registratiebeleid.

Cliënten en verwijzers kunnen zich via de homepage van SHP-E(NL) informeren of een therapeut een opleiding SHP-E(NL) gevolgd heeft, of hij deze heeft afgerond door een diploma SHP-E(NL) te hebben verworven en of hij zich verbindt aan de kwaliteitsrichtlijnen van SHP-E(NL). Zij kunnen zien welke status een gediplomeerde Equitherapeut SHP-E(NL) ter opzichte van zijn kwalificatie en kwaliteitbewaking door de Stichting heeft. Therapeuten die op geen van de lijsten zijn vermeldt hebben geen opleiding tot Equitherapeut SHP-E(NL) gevolgd. Alleen Equitherapeuten SHP-E(NL), die op de lijsten van SHP-E(NL) zijn ingeschreven en gepubliceerd mogen van deze naam en/of logo gebruik maken.



Gediplomeerde Equitherapeut SHP-E(NL)

Hij/zij beschikt over een aantal kwalificaties, die hij/zij voor, tijdens of na hun opleiding Equithérapie SHP-E(NL) heeft verworven. De kwalificaties zijn vermeldt op het diploma. Hij/zij heeft een opleiding op HBO of universitair niveau en meer dan 2 jaar beroepservaring in het begeleiden van cliënten op psychologisch, pedagogisch, orthopedagogisch, medisch of paramedisch terrein of equivalente opleiding en ervaring getoetst door de opleidingscommissie SHP-E(NL). Hij/zij beschikt over een hippische kwalificatie die uitgebreid is tijdens hun opleiding om kennis van sportfysiologie en hippische sportpsychologie, psychologie van paard en ruiters en psychomotoriek in de hippische ondersteuning. Hij/zij heeft per opleiding onderdeel de verplichte cursussen en aanvullende uren (totaal 600 opleidingsuren) gevolgd, een praktijkproject onder supervisie positief afgerond en een examen afgelegd.

Hij/zij beschikt over een EHBO- BHV diploma

In het tweede jaar van de opleiding heeft hij/zij voor een specialisatie gekozen:

- orthopedagogische begeleiding
- psychosociale begeleiding
- ontwikkelingsbevordering
- revalidatie
- psychotherapie met het paard.

Hij/zij werkt met de hippische techniek voor de hij over een officiële een kwalificatie beschikt

Verder conformeert hij/zij zich aan de gedragscode van Equitherapeuten SHP-E(NL)

Alle kwalificaties en eventuele bijkomende kwalificaties zijn vermeldt in de bijlage diploma Equitherapeut SHP-E(NL)

Het keurmerk Equitherapeut SHP-E(NL)

De naam Equitherapeut SHP-E(NL) en het keurmerk mag uitsluitend gebruikt worden door geregistreerde en/of gecertificeerde Equitherapeuten SHP-E(NL)

De regelgeving voor behoud van deze keurmerk worden bepaald binnen het certificeringsbeleid SHP-E(NL). Het recht op gebruik van de naam en het logo en de registratieplaque wordt door SHP-E(NL) om de 2 jaar verlengd, indien de therapeut aantoonbaar aan alle daaraan gekoppelde [eisen](#) voldoet.



De eisen die gesteld worden aan een gecertificeerde en/of geregistreerde Equitherapeut SHP-E(NL) kunt U vinden in de certificeringsregeling op de homepage www.equithérapie.org

Stalplaque voor gecertificeerde Equitherapeut SHP-E(NL)



Hij/zij beschikt buiten het recht om de naam en logo Equitherapeut SHP-E(NL) te voeren over de persoonlijke stalplaque: "gecertificeerd Equitherapeut SHP-E(NL)", en voldoet daarnaast aan een aantal extra kwaliteitscriteria:

Hij/zij heeft regelmatig ervaring in de Equithérapie en volgt regelmatig bijscholing, supervisie en intervisie. conformeert hij/zij zich aan een aantal eisen met betrekking tot de psychohygiëne van het therapiepaard en verdere randvoorwaarden van de therapiesituatie, onderschrijft hij de ethische code van SHP-E(NL) en beschikt over een geldig EHBO diploma alsmede een beroepsWA-verzekering.

De persoonlijke stalplaque wordt door SHP-E(NL) om de 2 jaar verlengd, indien de therapeut aantoonbaar aan alle daaraan gekoppelde [eisen](#) voldoet.

Verdere opleidingsmogelijkheden afgesloten door een certificaat SHP-E(NL)

Assistent in de Equithérapie SHP-E(NL)



Hij/zij heeft een hippische basisopleiding en beroep en heeft de basisopleiding (de eerste fase) van de opleiding Equithérapie SHP-E(NL) positief afgerond met praktijkproject en examen. Verder heeft hij/zij ook nog psychologisch/pedagogische aanvullende kwalificaties aangevoerd – indien nodig. Een Assistent in de Equithérapie is gekwalificeerd om onder leiding van een geregistreerde en/of gecertificeerde Equithérapeut SHP-E(NL) in de Equithérapie bezig zijn.

Behandelcoördinator Equithérapie SHPE(NL)



Hij/zij is als behandelaar en/of behandelcoördinator binnen een zorginstelling met de desbetreffende kwalificaties bezig. En heeft de eerste fase van de opleiding Equithérapie gevolgd en afgesloten met een aangepast praktijkproject en examen. Hij is gekwalificeerd om binnen een zorginstelling als coördinator voor Equithérapie volgens de richtlijnen SHP-E(NL) te fungeren

Opleiding Equithérapeut SHP-E(NL) Kosten en Tarieven seizoen 2009/2010



Basiscursuskosten

Actuele Basiscursuskosten: € 3990,-. (per fase in 2009/2010)

De cursuskosten per opleidingsfase omvatten de 9 modules per opleidingsseizoen plus het examen supervisiemodule. Zij omvatten verder: de literatuur/cursumap, gebruik accommodatie leer materiaal en cursuspaarden, de internationale examencommissie en supervisors, uitstapjes naar equithérapeuten, docenten, huiswerk begeleiding en standaard mailings, toezending extra literatuur huiswerk en werkmateriaal via mailings en standaard administratiekosten en lopende actualisatie van de opleiding zelf

Betaling basiscursuskosten:

De opleidingskosten kunnen worden betaald per opleidingsseizoen of voor de gehele opleiding afgerekend. De opleidingskosten worden per opleidingsseizoen geactualiseerd met de garantie voor een maximale verhoging van 5% in de tweede fase van de opleiding aansluitend op het eerste jaar. In geval van betaling van de totale opleidingskosten bij begin van de opleiding wordt de actuele verhoging in de tweede seizoen niet doorberekend.

Bij betaling in twee betalingstermijnen per opleidingsseizoen (op aanvraag) in het opleidingsjaar 2009/2010 worden per betalingstermijn €2100,- in rekening gebracht. Per uitzondering kan per opleidingsgroep met een deelremer deelbetaling afspraken per contract gemaakt worden..

Betalingstabel Basiscursuskosten voor de 2jarige opleiding tot Equithérapeut

studiejaar	Voor beide opleidingsjaren	Per opleidingsjaar (1 betalingstermijn)	Per opleidingsjaar (2 betalingstermijnen)
2009/2010	€ 7980	€ 3990	2x € 2100
2010/2011		Actuele opleidingskosten (met garantie van maximale verhoging van 5%)	Actuele opleidingskosten (met garantie van maximale verhoging van 5% plus toeslag voor betaling in 2 termijnen)

De annuleringsverzekering

De bijdrage van de deelnemer omvat 2,5% van de cursuskosten plus administratiekosten en assurantiebelasting en is per opleidingsjaar te betalen.

Bijkomende kosten:

Kennismakingsworkshop Equithérapie €170

Eenmalig voor het verplichte tweedaagse Kennismakingsworkshop incl. lunch en werk materiaal dat vooraf gaat aan de inschrijving en onderdeel vormt van de eisen voor de diploma-uitreiking.

Toetsen toelatingseisen € 90

Eenmalig voor het toegangsgesprek, de toetsing van de toelatingseisen en aanmaken van het opleidingsdossier voor de Opleidingscommissie SHP-E(NL) en registratie bij SHP-E(NL). Dit Dossier begeleidt de Equithérapeut door zijn gehele carrière als Equithérapeut SHP-E(NL) en is van groot belang voor certificering en de collectieve titel Equithérapeut SHP-E(NL).

Aanvullende verplichte hippische modules: totaal €440

Kosten voor de aanvullende hippische modules verdeeld over 2 opleiding sjaren

- psychologie van paarden mens (euro 100.-)
- bewegingsleer en psychomotoriek (euro 120.-) (maximaal 6 deelnemers)
- sportfysiologie sportpsychologie (euro 100.-)
- angst en paardrijden (120) (maximaal 8 deelnemers)

Inschrijving en SHP-E(NL) : € 185

Inschrijvingskosten € 25 en jaarlijkse bijdrage van euro 160.- per jaar.

Facultatief:

extra supervisie euro 90.-/per eerheid (individueel of voor groepen)

Kosten voor inhalen van 1 weekendmodule euro 350.- voor een dagmodule €185

Kosten voor Gastleeringen:

De kosten voor gastleeringen zijn per weekendmodule euro 380.- (12 - 14 uren) per dagmodule euro 200.- (7-8 uren)

Bij inhalen van gemiste modules worden de kosten voor gastleeringen in rekening gebracht.

Extra literatuurmap (voor gasten) euro 90.-